朝鮮日報
朝刊
本紙朝夕刊十二面

社說

歐戰擴大와 經濟戰熾烈

一

獨逸의 電擊은 白蘭侵入、倫敦의 重大發表로 롤만하더니 다시 沈靜한듯하여 後報는 別로 展開가 없다。처음부터 이戰爭이 短期에 끗칠것이 아니엇지만 異常는 뜻이 想像以上으로 長期戰이오 大國總力戰인것을 一層切實히 感케하는바잇다。압서 諸戰線에잇서서의 英佛의 敗色이 歷然하여 英國은 政治的影響이 커지고 經濟的으로는 木材其他原料品의 輸入이 杜絶된外에 對獨經濟封鎖가 어方面에서 깨어저 이意味에서 英國의 經濟戰爭에 龜裂이 생긴데다가 이번戰火가 西歐로 옮기자 英이 밧는 打擊은 軍事的으로는 다시 말할것도업고 政治的、心理的、經濟的으로 자못 큰것이잇다。石油를 비롯하여 戰時重要物資를 빨칸地方으로부터 求하고잇는 獨逸이 昨年九月開戰以來 危機를 傳하던 白蘭에 손을 건것은 英의 痛歎事라 아니할수업다。

二

이미 豫期되던 獨逸의 白蘭侵犯이지만 今後의 形勢는 速斷을 不許하는것이잇다。兩國의 抗戰準備가 整備된 點으로 또는 英佛兩國의 救援對策이 講究되어잇는 點으로 보아 獨逸側의 準備가 完全하고 實力이 壓倒的이아니면 그前途에는 難關이 잇을것이다。……

三

英本國은 그百四十倍에 相當한 地球上의 領域을 支配하고잇는 分散帝國이오 大洋에 依하여 相結된 帝國이다。……

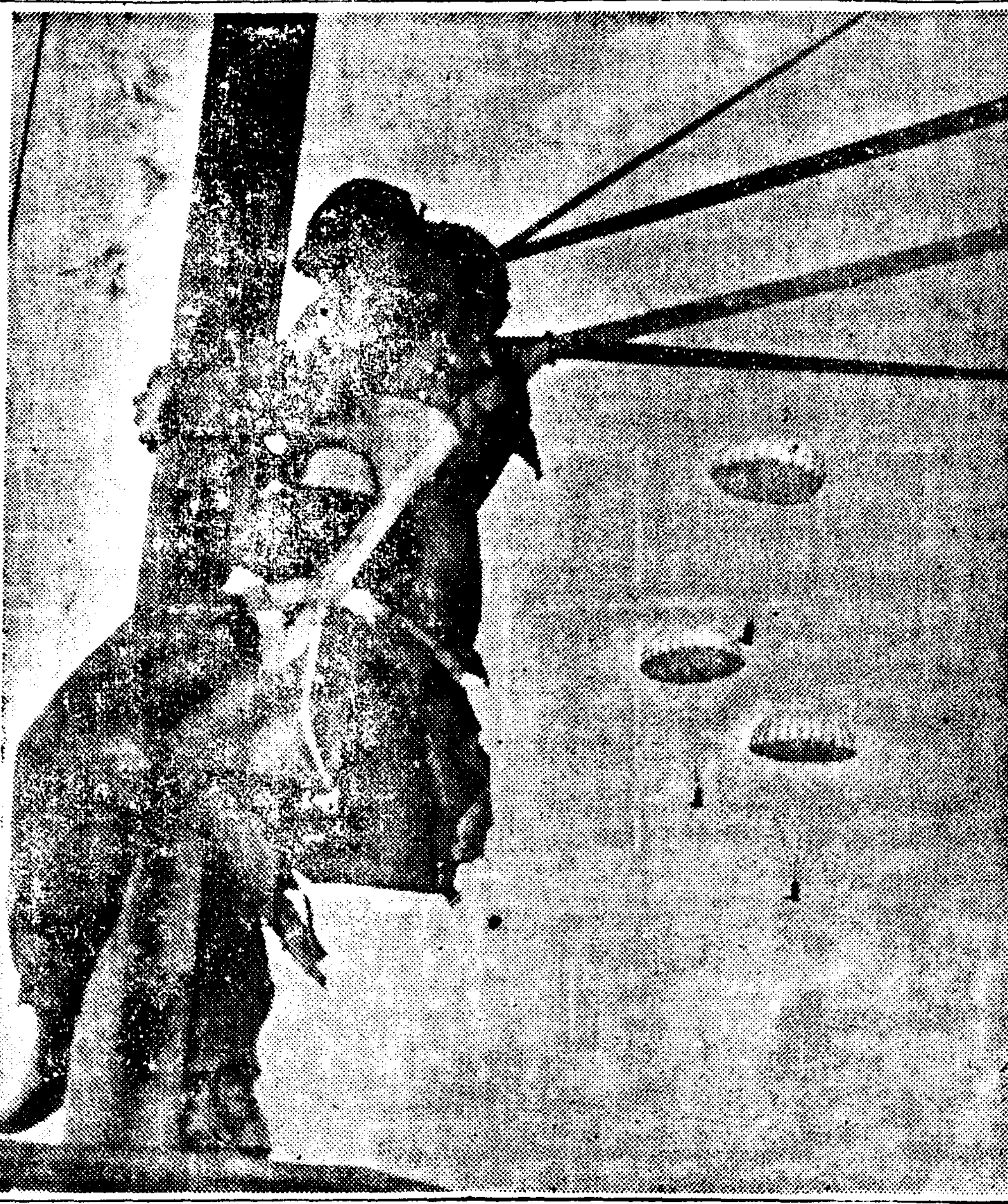

落下하려는 刹那의 파라슈티의 勇姿

白國第二防禦陣中心 不日大決戰展開

獨軍의 戰略的地位强化

【伯林十三日發同盟】獨軍은 白、蘭軍의 頑强한 抵抗을 排除하면서 近代的立體戰의 成果를 遺憾없이 發揮하여 漸次戰果를 擴大하고잇는데 作戰四日間의 獨軍發表를 綜合하면 如左하다
和蘭方面의 獨軍은 十二日에 北海沿岸의 하를링겐에 到着하여 그로닝겐을 中心한 北部和蘭은 獨軍의 手中에 歸하엿다 獨軍은 目下占領地域의 和蘭軍掃蕩에 當하는 同時에 中部、南部兩地方을 二分하여 和蘭軍의 作戰遂行에 多大한 損害를 주고 更히 白耳義和蘭國境에 向하여 前進하려고 漸次南下하여 和蘭軍을 壓迫하고잇는데 十三日에는 ……
白耳義方面의 獨軍은 …… 占領하고 이어서 抵抗을 …… 機械化部隊를 先頭로 …… 白耳義의 마지노線까지 …… 獨軍의 戰略的地位는 强化되어 決戰의 時期는 刻刻으로 切迫하고잇다

獨軍、佛領에 侵入

세단、롱그위 兩地서 市街戰

【巴里十四日發同盟】巴里에 達한 情報에 依하면 獨軍은 十四日 …… 佛領內에 …… 세단、롱그위兩地에서는 猛烈한 市街戰이 展開되고잇다 그리고 佛領 和蘭國境 ……

憂愁의 和蘭女王

【倫敦十三日發同盟】…… 英國軍艦을 타고 …… 월헬르미나女王 ……

滿洲國皇帝御來訪

六月二十二日新京御發

政府의 奉迎午餐會에도 御臨

【東京電話同盟】滿洲國皇帝陛下께서는 …… 六月二十二日 新京御發 …… 東京에 御到着 ……

宮內省發表

滿洲國皇帝陛下 御來訪御延期中이시던바 來六月二十六日 橫濱御入港 ……

鄕寧陷落迫頭

二萬敵包圍圈을 壓縮中

【晉西○○前線東部에서 十四日同盟特派員發】 …… 鄕寧 …… 二萬敵匪 …… 包圍 ……

天水行營도 閉鎖

【香港四日發同盟】…… 天水行營을 閉鎖 ……

世界一을 자랑하는 蘇聯의 落下傘部隊

極東에 數個聯隊配置

方今 獨逸軍의 空中降下部隊는 …… 蘇聯의 空中降下部隊는 ……

米國에 軍擴熱

卅一億弗의 巨大軍事豫算도

議會通過는 確實視

【華盛頓十三日發同盟】米國의 …… 陸軍 …… 海軍 ……

非交戰勸告에 米는 不贊成

헐長官、理由言明回避

【華盛頓十三日發同盟】…… 國務長官은 ……

英國生命은 勝利에

처칠新首相의 下院演說

【倫敦十三日發同盟】…… 처칠新首相은 ……

蘭船行動不明

英佛軍用船으로徵用

蘭印反日空氣

【東京電話同盟】……

蘭領東印度은 實力을具備

和蘭政府、非公式聲明

蘭印現狀維持

駐米蘭公使도公表

【華盛頓十三日發同盟】……

米國際法改正

後方攪亂을豫防

特別國防費五億弗

루大統領要求乎

【華盛頓十三日發同盟】……

伊의反英佛데모激化

【羅馬十三日發同盟】伊太利民衆의 反英佛示威運動은 ……

市況(十四日)
◆生糸後引◆

蘇聯最高會議

【哈爾濱發同盟】……

政府、久原派懇談

【東京電話同盟】政府는 十四日 ……

拓海兩相、首相會見

【東京電話同盟】小磯拓相과 吉田海相은 十四日午後 ……

官吏制度改革委員會

【東京電話同盟】……

廣告

裁縫하기쉬운미싱 사지조흔月賦
蛇の目ミシン
帝國ミシン株式會社朝鮮總中央店
京城府本町二丁目八十五番地
直營分店全鮮十七個所

健康增進의 秘訣

먼길을거르면목이마르고運動을하면배가곱흐는、이것은消耗해온에네루기ー를補給해달라는信號입니다 이에네루기ー를맨드는胃腸이健全하면어떤病에걸렷을경우라도榮養이速히몸으로가므로自然回復도 速하게되는、그重大한役割을하는胃腸!
그런대、肺結核과傳染病에對한一般의知識은近來顯著히向上하여、그豫防과撲滅에努力하고잇지마는消化器病에對한一般의關心이甚히冷淡、無關心케되기쉬운것은遺憾입니다。
胃腸病도初期에고처두면速히잘나아서무슨일에나疲勞함이업서元氣잇게일을하게되지마는그대로두면여러가지病이續發하고重態가되여서오래苦生을하게됨니다。
무슨病이라도輕한때治療하지안으면안되지마는胃腸病은特히早期治療가肝要합니다
本劑를每食後五、六粒씩服用하실것이健康保持에가장緊切한秘訣입니다。

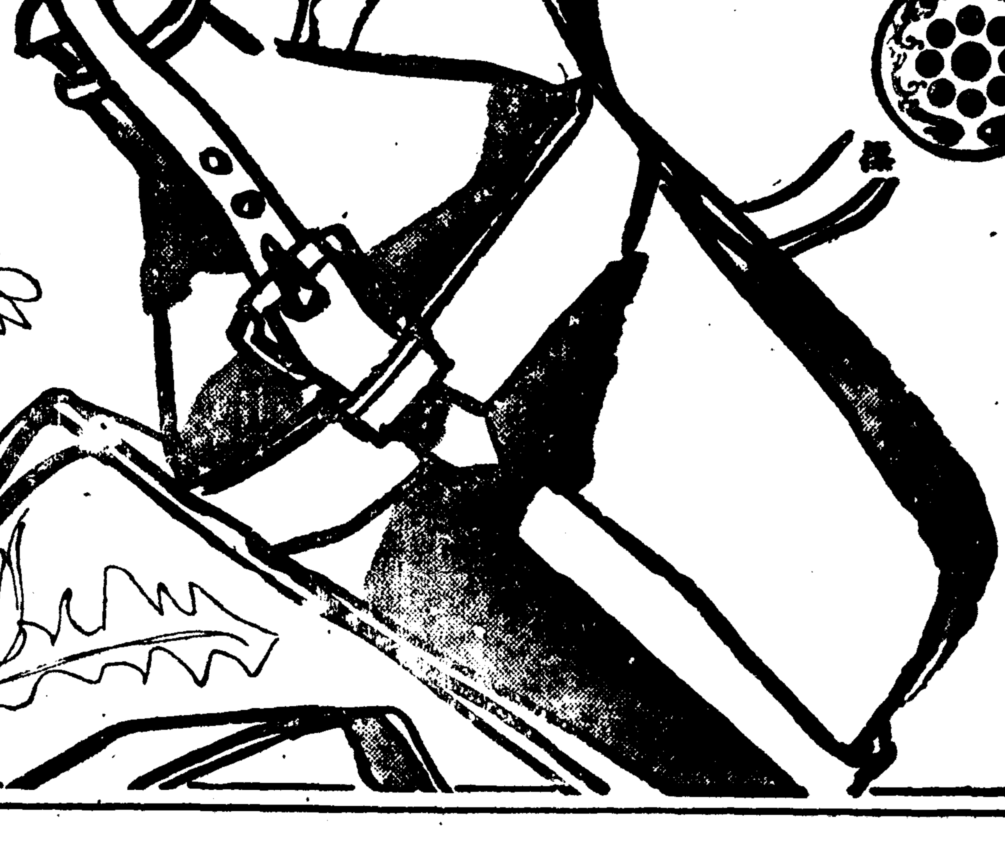

下痢腹痛
健胃整腸劑
健胃固腸丸（けんゐこちやうがん）

價 二十錢 二圓
三十錢 三圓
五十錢 五圓
一圓 十圓

本舖・大阪
株式會社 谷回春堂

今後 北支、蒙疆方面에 投機的輸出을 嚴禁!

稅關、船會社를 督勵、監視와 取締斷行

特殊用途外엔 許可制採用

동아신질서 건설의 진군보(進軍步)에 맞추어 북지(北支)몽강(蒙疆)방면의 치안이 점차회복되어감에따라 사람이 만히모여들어 생활필수품만하여도 막대한량으로 격증하여지고 또한편 조선는 …

銃=後=美=談

죽은恩人에게 香料부친給仕

郵便配達忘憂으로 蘇萊面民이 非難

藤蔭 (昨日德壽宮所見)

九十萬府民의"總意"

交通會社 强力統制機關 交通調査會設置案

高橋府尹臨時府會에 上程近日中上府에 陳情

軍事後援聯盟 演藝團渡支

鐵道局電氣通信 聯合競技會開催

消石灰公定價 昨日京畿道에서發表

求米行脚局員 鐵道局에서管下에警告

山林保護策으로 갈퀴使用을嚴禁

全北道에서六月一日부터

鱗蹄에千金雨

鎭川地方에도

共同土事會議

朝鮮事情宣傳映畵班 六月中內地에

一部의蒙昧한認識矯正

兪承穆氏特志

薄情郞의改心을 기다린지十八年

比島레스링代表

職業野球戰績

一般高專籠球戰 新코트로變更

實業野球리그 府廳2 鐵道1

一般高專籠球리그

延專今年度各部選手

今日全朝鮮씨름選手權大會

南北猛將總馳參 血戰展開할爭覇戰

本社後援 京城運動場에서開幕!

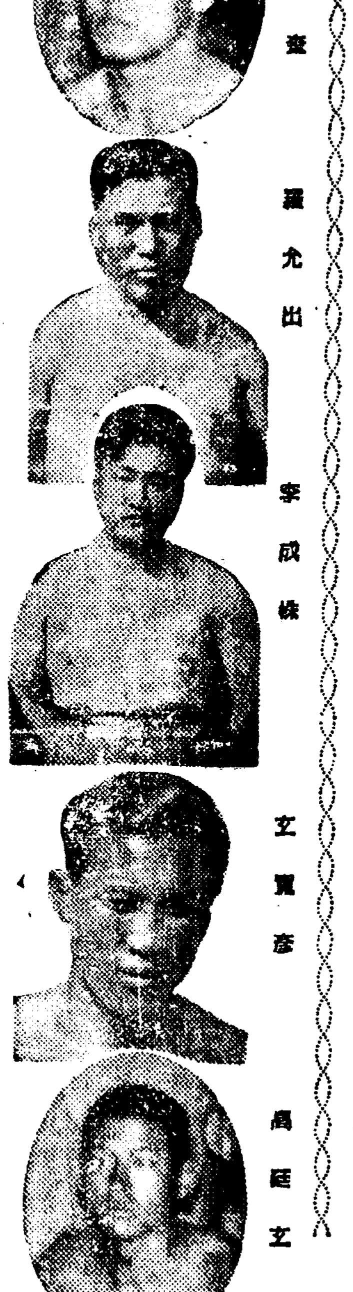

宋炳壹 · 羅允出 · 李成株 · 文寬彥 · 高廷玄

…今日天氣…晴一時曇…

一般部바른씨름

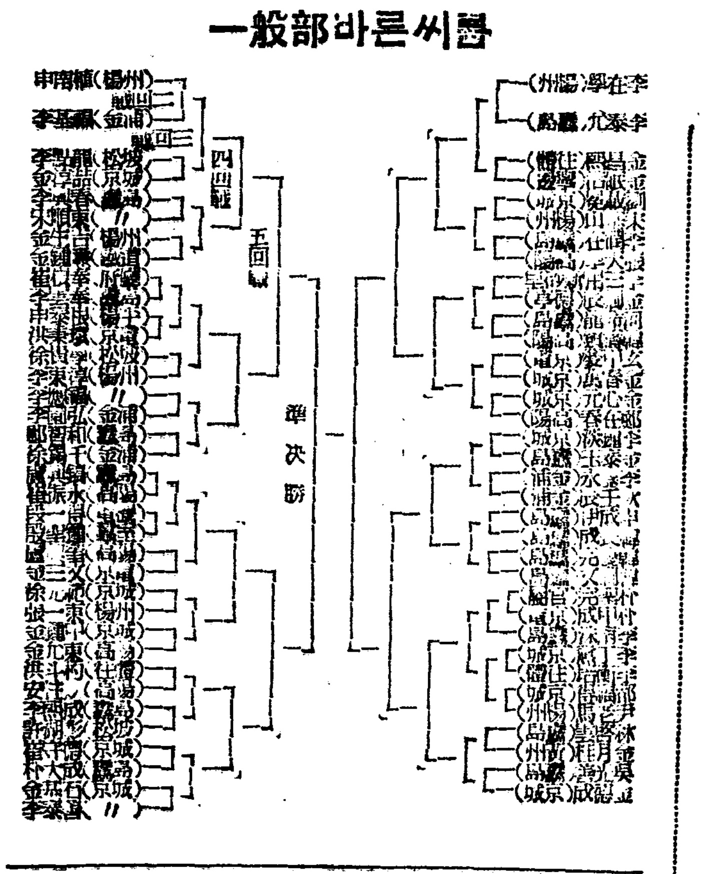

一般部왼씨름 · 中等學校部

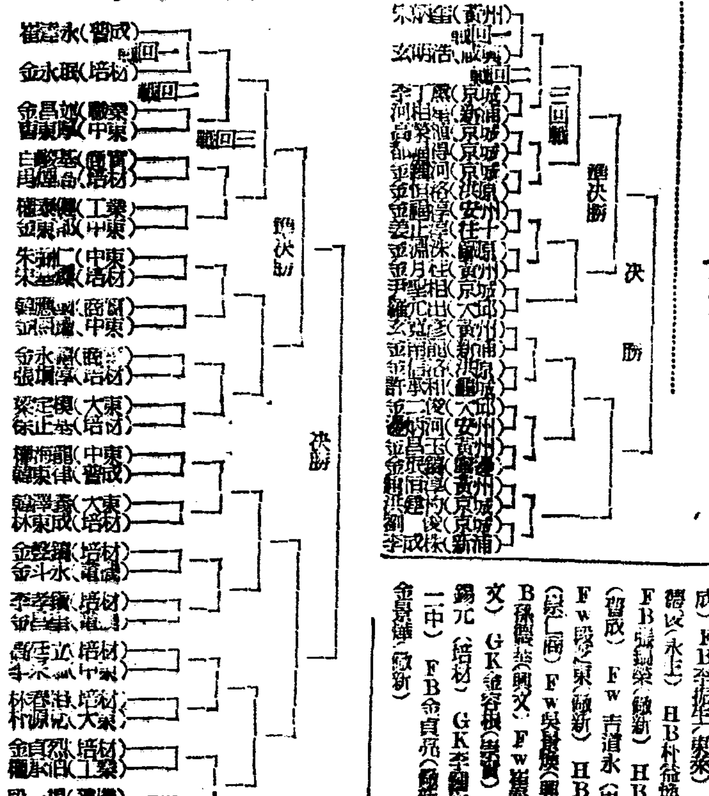

꽃을꺽거모흘때……

一女性에게맺말슴一

本位 效果

꽃을꺽거모흘때 조흔숨한곤데를골라서꺽거라하는말이 서양에잇습니다。우물을 파드라우물을파라 는말이조선에도잇습니다。

適應症：월경통、월경불순、냉증、대하증 / 자궁내막염、상습성유산、기타 / 부인병등

包裝：250瓦 475瓦 3785瓦

發賣元 柳韓洋行 京城府西大門町二丁目 大連・米國羅府・天津・臺北 (全國有名藥房販賣)

婦人病聖藥 ユウトン

WZ-40.1

一步前進한敎授法 洋裁를……自宅에서배우는

中野濱子女史

辛泰嶽特許事務所 辛泰嶽 金容璀

內外國特許商標事務

京城府武橋町八九番地 電話光化門局 四、七七〇番 振替京城三三、九二七番

六〇六號와 水銀劑

內服藥 コロイゲン錠

原澤水銀硏究所

ミシン

優秀國產 ミシン

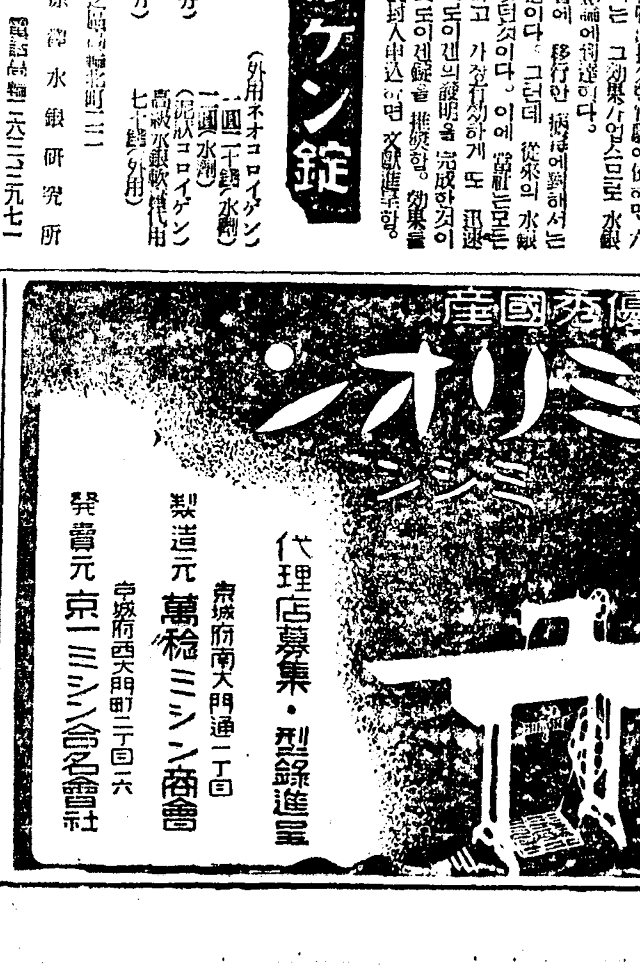

代理店募集・型錄進呈

製造元 萬輪ミシン商會 京城府南大門通一丁目

發賣元 京一ミシン合名會社 京城府西大門町三丁目一六

長箭支局 電話 一六一番

母乳가업는애기들의

犬印 滋養糠

藥은滋味나는돈모으기 製藥士 養成講義

◇立身成功의門 무슨藥이라도自由로製造

東京市 日本通信製藥學校 (入學案內無代進呈)

中部版

講師派遣을 黃海道서 快諾

【海州】黃海道에도 작년 이래 일본으로 건너가는 이가 많으므로 황해도서도 이를 위해 강사를 파견하기로 하야 이것이 허락되어 일본에서도 이것을 위하야 도에서도 파견키로 되었다

布木商店一齊檢索
公定價格無視者等違反者多數
仁川經警서 嚴重取締

【仁川】인천서 경제경찰계에서는 지난 십삼일에 부내 각 포목상을 일제히 검색하고 공정가격이 없는 포목상에 대하야 가격표 없는 것을 모두 압수하고 판매자에 대하야 가격표시도 전연 없이 폭리를 취하는 상인들을 불러다 엄중히 취조한 결과 위반자가 다수 발견되었는데 그중에 공정가격을 초과하여서 폭리를 취한 자가 있으며 또한 가격표시를 하지 않은 상인들이 다수 있었다고 한다

위반자 씨명은 아래와 같다

長湍署春季射擊會

【長湍】황해도 장연경찰서에서는 지난 십일 오전 구시부터 읍외 사격장에서 춘계사격회(春季射擊會)를 개최하였는데 재향군인회원과 래빈다수와 국방부인회원 까지 참가하여 근래에 보기드문 대성황을 이루고 동일 오후 오시경에 폐회하였다는데 우승자의 씨명은 아래와 같다

報國債券賣出
當日午前中賣盡

【春川】오는 가소 춘천 일반 금융조합에서 보국채권 제일회 매출을 하였는데 배당받은 채권이 당일 오전에 다 팔렸다 그 뒤를 예약해 둔 사람만도 수십명이나 된다고 한다

蘇萊官公署員
一齊創氏屆出

【蘇萊】이번 조선민사령 개정에 따른 조선인의 창씨제도의 실시에 있서 부천군 소래면에서는 면직원 전부가 창씨개명을 계출하였고

元山開港記念日
行事準備에 奔忙

【元山】오는 원산의 개항기념일을 맞이하여 다채로운 행사를 거행하기로 되었다

江華에 喜雨
그러나 雨量은 大不足

【江華】지난 십여일부터 나리는 비가 방장 식에는 천재일우라 기시작하는 과연 일치 천금의 고합수 있으나 논에는 아직 기한 방울로 일반의 긴장하던 마음이 별로 가지않는 지경으로 일반농가에서는 다시더만이 오기를 그 모 한 곳머리가 풀리기 시작하 엿스나 십이일까지에 겨우이십 대중이다 육미리로써 다시 날 개이고 말엇

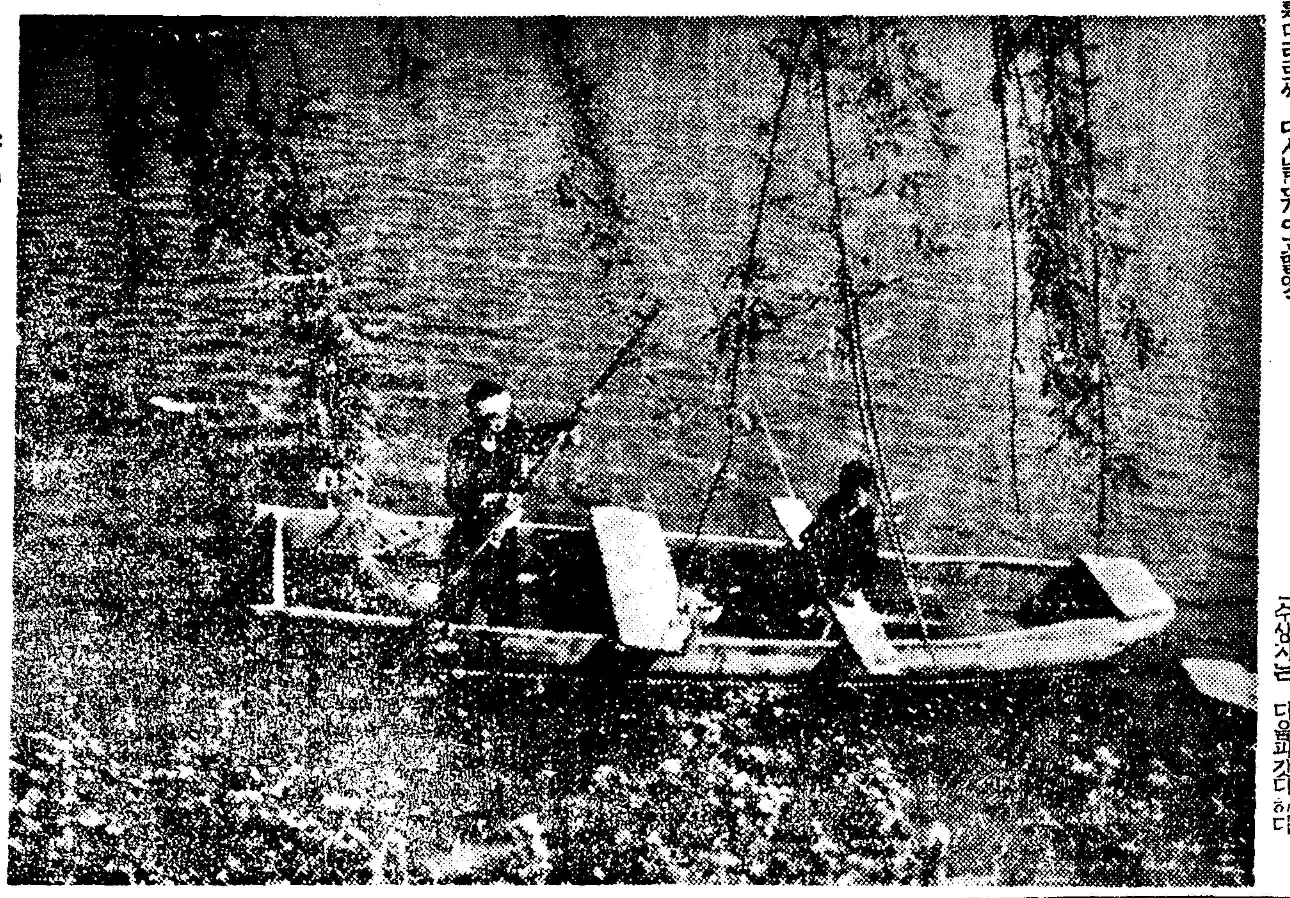

鏡浦의배노리……(江陵)

長湍 生業報國大會
各種品評會褒賞授與式擧行

【長湍】황기이천육백년을 마기하여 장단군에서는 작년도 이래 한발로 군 각종 산업의 실적에 대하여 기리 자선을 하는 동시에 장내 생업보국의 사렴을 일층 고취하고저 군농회 주최로 지난 십이일 오전 십일시부터 장단농소 강당에서 감저지사를 비롯하여 래빈다수 참석한 가운데 강연회 어 과장 사회에 산업보국대회를 성대히 개최하였다는데 당일 수상자는 다음과 같다 한다

一、農村振興優良團表彰

一等 江上面 一等 津東面 三等 大南面

二、各面對抗堆肥增産競勵會

一等 大江面 津西面 一等 長道面 津東面

三、部落對抗堆肥增産競勵會

一等 大江面 菊花振興會 一等 西面 口井洞 三等 長道面 沙岩洞 四等 江上面 新村洞 五等 津東面 大位洞 六等 長南面 中中洞

四、個人對抗堆肥增産競勵會

一等 長湍面 金海 外七名 三等 長湍面 金羽鉉 外七名 四等 長湍面 金 積鉉 外九名

五、各面對抗棉作競作會

一等 江上面 一等 津東面 三等 長道面·小南面

六、個人棉作品評會

一等 長道面 尹英燮 一等 江上面 李明二 三等 江上面 鄭聖福 外九名 四等 大南面 林桂同 外二十四名

七、棉作指導圃品評會

一等 江上面 梁館指導圃 一等 郡內面 新村洞 外一圃 三等 大江面 西延洞 外八圃

八、婦人棉作共同作圃品評會

一等 長道面 夏島洞 婦人作圃 二等 大江面 松谷洞 外一圃 三等 大江面 窩谷洞 外三圃

九、水稻第一次採種畓總合審査會

一等 津東面 一等 津西面 小南面

十、牛乘報國 叺多量出荷者表彰

長湍面 趙學九 郡內面 閔球鉉 津東面 趙崇九 長南面 徐昌九

十一、藥草栽培生産指導者表彰

長湍面 鄭羽錫 外五十六名

十二、種牡牛品評會

一等 郡內面 南九元 一等 大南面 朴明達 長南面 張□達 三等 江上面 閔致德 大南面 朴光植 李聖權 以上

(사진은 장단생업보국대회 상시광경)

端川工業組誕生
建築資材共購目的으로

【端川】단천군내 의지에서 상업을 경영하는 이 파괴 어려운 중에 자재가 있어 어려운 관계 이 사가 일어 쉬지 않는 실정이어 이 뒤를 이어 자주 일어나고 있는데 이에 따라 주조조합 결성 필요가 이번 의논되어 조합원 제안으로 있었는데 이제까지 각 건축자재 판매업자 등이 협의를 거듭하여 가지고 이번에 건축자재의 공동구입 조직을 하기로 하였다 한다

鐵鑛專用鐵道
새로建設要望

【鎭南浦】수송능력에서는 장서조 구입을 목적한 단천공업조합 지난 십일 오후 일시 단천소학교 강당에서 성대히 거행하였다

富川에 甘雨不足
麥作엔 洽足이나 苗板엔 未洽

【富川】곡우 입하절기가 지나도록 가물어서 모내기를 못하고 고심하던 부천 일대 (富川一帶)에도 지난 일요일부터 비가 나리기 시작하여 오일 아침 이 일정오까지 일백 전후의 강우량을 보았다 한다

鑛山事故의 大宗은
火藥取扱의 不注意

【春川】은지 산업의 고마운 손터 인 각종 광산의 작업은 날로 활기를 띠고 빼어나가는데 최근의 광산의 사고가 연발하여 인적 자원을 여지없이 짓밟고 물적 자원에도 크나큰 손실을 입히는 것은 국가적으로 크게 우려되는 바 이에 경찰당국에서는 광산에 대한 시찰을 엄중히 하고 일반에게 누차 주의를 환기하는 동시에 화약의 취급에 대하여 엄중한 단속을 한다고 한다

築港等諸問題討議
仁川港運輸改善座談會서

【仁川】인천항의 공장지대로서 그 발전이 나타나는 현재에 있어서 항만의 제반시설의 개량이 필요하게 되었는데 이에 인천부세 진흥회에서는 지난 십이일 인천상공회의소 회의실에서 좌담회를 개최하였다

鶴上面六代面長
生存祝賀記念

【高陽】고양군 성진군 학상면장(城津郡鶴上面長)을 역임한 사람은 현재 까지 모두 여섯 사람인데 그들은 지금까지 모두 생존하여 있어 이것은 매우 희귀한 일이다

三種敎員試驗
合格者發表

【春川】강원도 학무과에서 시행한 삼종교원 시험에서 합격자는 다음과 같다

麟蹄木材價暴騰
各需要者에打擊

【麟蹄】인제지방은 원래 산림지대로서 목재의 생산이 많아 가격이 저렴하였는데 최근에 와서 목재가 폭등하여 각 수요자에게 큰 타격을 주고 있다 한다

市民大運動會

【金泉】김천에서는 금번 시민운동회를 거행하기로 되었다

嶺南各地對抗競技

一、八〇〇米리레ー 一等 南面 二等 金泉郡南面

一、六年生八〇〇米決勝 一等 南山町 金泉第一小學校 一等 金陵普通

一、五年生 四〇〇米決勝 一等 南山町普通小學校 一等 開寧

一、小學校對抗리레ー 四年 四〇〇米 一等 開寧

一、마라손 金泉一開寧間 一着 永同 金啟植(一時十分)

一、老童二區一 一等 金泉 金泉郡南面 三等 金泉郡南面

一、各町各面八〇〇米對抗리레ー 一等 南山町 二等 金泉

一、靑年團二區對抗리레ー 八〇〇 一等 南山町 金泉東人分會

畸形道路出現後로 小兒墜落事件頻頻
江華邑民의 非難聲高

【江華】강화읍내의 중앙판동도로는 군청아래 기점으로 도로공사를 한다 하여 확장공사를 하였는데 이번 강간선도로의 확장공사가 주민의 불평과 항공등을 마음도 불어간 보도한 바이어니와 이번 만아니라 해도로가 노파가고 있다 고 한다 공사에 있어서 주민에게 일차의 때는 고려 산에서 흘러 나리는 동 시달도로의 균형을 취하여 락천(東洛川)을 타고 나려가면서 기위하여 석자이상이나 도로기 제방을 세멘트로 하였는데 때문에 장래에는 종각동(鍾閣通) 금번에 그 제방이 없서지기 때문 파시장에 있는 점포와 주택들은 에 그여프로 지나다니는 어린이 흙에 무치게 되어 통행인에게 수 들파 자전차는 조금만 하면은 는 불편도 문제어니와 우선 시가 등화천에 떨어져 중상을 입는 수 의 미관상으로 보아 변태를 일으 가비일비재 이다 금번 공사의 얼 하고 있서 누구나 딱게 당국의 금 마아니되는 짧은 동안에도 어린 번처사를 주목하는 바 도로정책 이 가들이나 떨어지고 자전차가

長湍郡警의 創氏

【長湍】장단군수 서세갑(徐世甲)씨는 일반군민에게 모범을 보이고저 솔선하여 서원(瑞原)으로 창씨하고 동군경찰서장 강원(江原)으로 창씨하고 그 는 강원(江原)으로 창씨하고 있는 군경 직원도 다수 창씨하였다

이건무슨理由?
米穀小賣商들이 남는쌀을 賣惜
仁川府民의 不平藉藉

【仁川】인천부내의 십유만부민 의 매일 먹는 쌀을 고르고 고르게 고저 인천 하수 조합과 인천부민에게 서 경제계에서 만천을 이루고 있다 이에 부내 각 소매상 마다 하 루 이 백명 분의 먹을 쌀을 한차 석에 서 인구 수 대로 바더 그 쌀을 배 급하고 수 소매상 정들은 리는 인데 부 녀들이 많이 모히면 쌀이 남어도 쌀 이 없다고 배급을 하지 않고 가위 매석(賣惜)을 하므로 부민으로서 지 안은 불평을 품고 있다

계출자에게 면사무소 호적계에서 당분간 면민의 편의를 보고키워 하여 무료로 친절히 설수하여 다준다 한다

蘇萊面事務所의 創氏相談所開設

【蘇萊】부천군 소래면 사무소에서는 창씨상담소를 설치하고 일반 면민의 창씨에 대하여 의문 과 수속 일체를 기리 커준다고 한다

四月中犯罪

【開城支社發】 警察 범죄는 숙 명적인 일을 때 존재이 아라까운 저수를 받고 있게 되어 있다 지난 사월 한달간의 범죄건수를 보면 절도가 전부를 점하고 기타

仁川府各郵便局所의 貯蓄額이激增!

【仁川】인천부내의 우편국소의 저축되고 있는 상황을 보면 인천 우편국 이래 들어 온 저축액이 놀랍게

漢藥統制計畫
江原道서 資料蒐集

【春川】한약재는 수입이 두절되고 또 쓰이는 기료가 활발 되어 있는

傳票制不便타고
通帳制實施要望
麟蹄邑民食糧配給圓滑目標로

【麟蹄】인제읍내에서는 지난 삼월부터 미곡 배급전표제를 실시하여 왔는데 이것이 벌써 부터 시하여 달라 하였스나 아직 당국에서는 한 통장제가 없으므로 일반 이자들의 불편은 더욱 막심하다고 한다

공굴리 賭博이 素砂에 依然盛行

【富川】기부군 누차보도한 바와 같이 경인선 소사(京仁線素砂)에는 공굴리 노름판이 생기어 직업 치 일기 매일밤 우도로 중심에 노동 자와 농군들이 달려드는 일반가 정에서는 골머리를 앓고 있다 한다

永登浦
第七回 鐵湖蹴球大會

- ▲時 日 六月一、二兩日間
- ▲場 所 永登浦放鶴臺運動場
- ▲參加金 各團體四圓
- ▲申請場所 五月二十六日午後七時까지
- ◇主 催 朝鮮日報社永登浦支局

男子의 性教育
悲觀을가진男子의必讀書!

東京市中野區城山町卅六　東京眞空療法研究所　電話中野二八六五番　振替東京七三六一番

多ヤ燒付機販賣
무고 신修繕業
中古多ヤ販賣

率先申込하라 在庫品限定 總資金十五圓 中古タイヤー在庫豊富　京城府西大門町一丁目八十八番地　大輪商會　振替京城二三七一番

十册組 一圓十錢

特別景品つき良書十册大特賣

新らしい手紙辭典 新らしい言葉辭典 最新軍歌全集 現代流行歌全集 和歌自習辭典 俳句自習辭典 男女懸問手紙集 式辭演說挨拶集 秘法百科全書 支那語獨習辭典

特別景品 寫眞集 獨り學び 實用寫眞器 無代進呈

古本이아닌最新刊의新本뿐

東京市下谷區二ノ七〇八九　誠文社本店

한번使用해서 惠乃玉

主効 子宮內膜炎 帶下 不姙症 月經不順

全國의 藥店에 有

頭痛이잘낫는名藥
有名한醫學博士 森田資孝先生御推奬
ノーシン 노ー신

● 머리가갈려지는것가티 몹시아플때!!
● 바늘로쑤시는것가티 골치가아플때!!

眠이不足하거나 술을過飲하고 餘毒으로 氣分이 조치못할때나

發賣元 荒川長太郎合名會社　名古屋市東區京町一丁目　振替名古屋七五三番

藥用크림 ヤパンモア

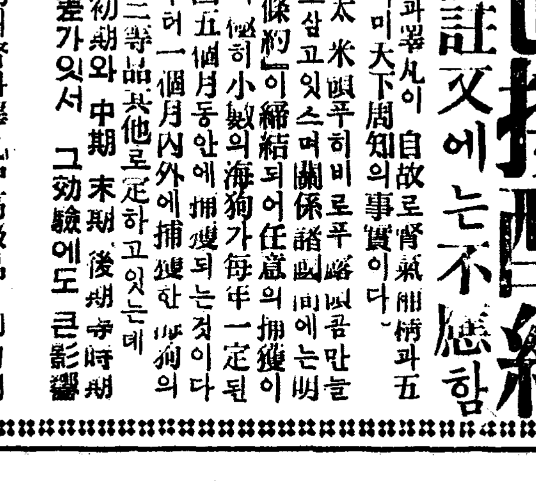

○○取り にきび取

樺太廳初期捕獲 海狗腎直接配給
一人一具以上註文에는不應함

國際的貴獸海狗(膃肭臍)의 腎과睪丸이 自故로 腎氣 補精과 五勞七傷에 靈効가 있다는것은 이미 天下周知의 事實이다

그러나 貴獸海狗는 日本與 米國이 平히 비로 平路 以吾만을 스키ー群島等을 그三大番殖地로 삼고 있으며 明治四十五年에 「膃肭臍繁殖保護條約」이 締結되어 任意의 捕獲이 嚴禁되고 다만 樺太廳의 손으로서 極히 小數의 海狗가 每年 一定된 期間—五月로부터 九月까지의 五個月동안에 捕獲되는 것이다

樺太廳에서는 最初 海豹島한때부터 一個月內外에 捕獲한 海狗의 腎을 一等品 그後의 것을 二、三等品 其他로 定하고 있는데

그 理由는 繁殖活動을 開始한 初期와 中期 末期 後期等 時期에 따라 그 根力에 各各 天壤之差가 있어서 그 効驗에도 큰 影響을 미치는 까닭이다

從來 樺太廳에서 捕獲한 海狗의 腎과 睪丸中 高級品…即 初期 捕獲品은 主로 中國市場 特히 楊子江上流地方에 輸出되엇스나 事變發生以後 中國市場에 輸出이 杜絶되엇스므로 이 稀貴한 高級 品의 一部를 國內에서도 配給하게 되엇는바 配給할 個數에 制 限이 잇스므로 申込順으로 直接 配給케 되엇다

一人一具以上申込에는 不應하고 先着順으로 代金은 振替東京四六一二二番 海狗 腎配給所로 拂込할 事

▼樺太廳初期捕獲海狗腎及睪丸 定價金十圓 一等品以外는 取扱지 안음

東京市神田區小川町三ノ一　樺太廳捕獲　海狗腎配給所　電話 神田二三四五番

積極的强壯劑
ビクラ

ビクラ는 疲勞並今回新發賣의 錠劑의 二種이 잇는 金貨의 神經系統을 强化하고 食慾을 旺盛케 하며 榮養을 補給 하며 食慾을 고치고 精力을 增强케서 病弱을 一掃한 一般衰弱狀態의 改善에 極히 有効한 强壯劑이다

適應症

心身의 過勞、神經衰弱、食慾不振、結核、肋膜炎、腺病質、重病後及手術後의 恢復期、新陳代謝障碍、榮養障碍、精力減退、視力減退、四肢冷感等

Fufaba Brand

全國藥店에서 販賣함

岡山市紙屋町　製造發賣元 株式會社 林源十郎商店

VK35

BIKURA

長篇小說

青春茂盛 【53】

李泰俊 作
鄭玄雄 畵

치원의 것는길 (六)

정욕사에게로 오것은 종교에 대한 여론으로가 아니다。 도에 필요한 때문이다。 번역할것이 얼마든지 엇다고했스므로 다시 멧가지 잣다팔리고 정하엿다。

치원은 무더운 몇일 한업통안 돈을 위해 주야를 가쳐잇섯다。

구월이 되엇다。

원치원은 숭요한 책 몃권만 가방에 너허 들고 독추와 은심이가 잇는 서울을 다시 그들과 한번도 만나본적이 업시 떠나버리는것이다。

여름방학에 나와다가 여학기 개학때가되어 다시들 올어가는 여러우학생들틈에 끼여 자기도 방학때 잠깐 나왓던것가틈 기분을 갓작하면서 전송하는 사람 하나업시 봉천가는차에 올랏다。

서울이 멀어갈수록 다만에처음 나서보는 기분이다。

밤배에 누어 현해를 건널때는 치원은 눈물까지 귀로 흘러내렷다。

『사람끼리 끈게란 어리케 허무한것인가?』

한서울에 엿섯지만 그뒤로 은심도, 득수도 한번도 노상에서라도 만나지 못한것은

『그들에게잇서 내가 죽엇고 내게잇서 그들이 죽은것이엇구나!』

느껴지는것이다。

『사람끼리의 죽엄이란 반드시 세상을 떠나는것만을 의미하는건 아닌가보다!』

치원은 죽은사람들에게 처음 마음을 모질게 먹으며 차에서 시달려온 눈을감는다。

그러나 어렵잇이 파도소리를 의식에서 녹처마할때 치원의 의식전을 새로 차지하고 나서는것은 고은심이엇다。

꿈에나오는 은심은 언제든지 치원과 만나는것을 행복스럽게 여기는 즐거운 얼굴이엇다。 그럼 은심의 꿈을깨고난 아침들의 울적한 은심에게서 그불길스럽도록 큰, 하도롱롱을 빗던얼 아침이 우울어 고대로 소생되군하는것이엇다。

이날 밤배에 너어서도 즐겁던 은심의꿈은 하관(下關)에 아직도 멀엇슬때 배가 둥시거리는 바람에 깨여버리고말엇다。

낫선세개, 낫선사람들의 표한얼굴들, 거칠어진 파도소리, 서울이 얼마나 멀어졋슬까? 아득해진다。 서울이 그리워 눈물지어 보기도 처음이다。

배가 하면붙으에 다어 승객들은 모두 솔겁히 내리나 치원만은 마저못해 끌려나오는듯 기가 풍기는것갓다。

거운 결혼이었다。 어느곳에서고 그냥 남어잇다가 또로 그배로 조선으로 돌아가고시펏다。

동경에 와서는 사흘만에 저리를 잡엇다。 신숙(新宿)에서 셋집으로 살림이나 나가는 하지현 사와 정의선(金貞善)이 어린 상대생(商大生)의집이엇다。 정의선은 정치선(金貞善)어란는 여자고등사범(女高師)에 다니는 누이동생을 다리고 오뎃한채를 엇고지켜하고 잇섯다。

치원은 어는 남매를 전부터 알엇다。

마침 방이 하나 남어엿섯고 치원은 회식을 안하므로 그그 남매 살림에 아무런 폐도 끼칠리업서서 서로 편하게 지낼수잇섯다。

주인 남매가 아침 일찍기밥을 지어먹고 학교로가면 오후 네시나 다섯시에 그들이 돌아올때까지도 치원은 얼마든지마음대로 조용히 지내수가잇섯다。

치원은 역시 서울서 정목사를 통하여 번역할책 몃가지를 가지고 들어왓다。 오전에는 자기공부로 책을읽고 오후에는 두시간식 영문번역을 하였다。

자난사아 하여도 한달에 한권은 번역해낼수가 잇엇고 한달에 한권이면 자기혼자의 독서생활은 염려할것이 업섯다。

그러나 마음은 전에학생시대처럼 유쾌할수가업다

『졸업만하면!』

하던 시간적기대도지금은업다。

『언제까지 여기서 어리케지낼것인가?』

혼자 책을 읽다가는 문득 생각해본다。

막연한일이다。

버레소리만 더욱 심란하게들려온다。

『전에 어떤 시인은 일생을절호화하고 서재안에서만 만족하게 살엇다! 책이 나의안락과 서역창틈으로 엿보이는 별들이 나의 애인이요 발들어라 노래하며 살엇다! 나해요 어따금 책장을 넘기는바람과 석역창틈으로 엿보이는 별들이 나의 애인이라 노래하며 살엇다! 나의가슴엔 너머도 속되고 큭한 괴만이 흐르는 때문이아닌가?』

치원은 가만히 손바닥을 나려다본다。 손은비인그릇과가치어서무엇이고 노혀지기를 바라는것갓다。

짧은 부르뜨렷다。

그만 책을 밀어버리고 일어서본다。 부엌으로 드러가는 천만방기둥에는 정선의 에프론이걸려잇다。 은심의것이거니하는착각이 일어난다。 달려들어 덥석움켜쥐어본다。 무슨 싱그러운 향기가 풍기는것갓다。

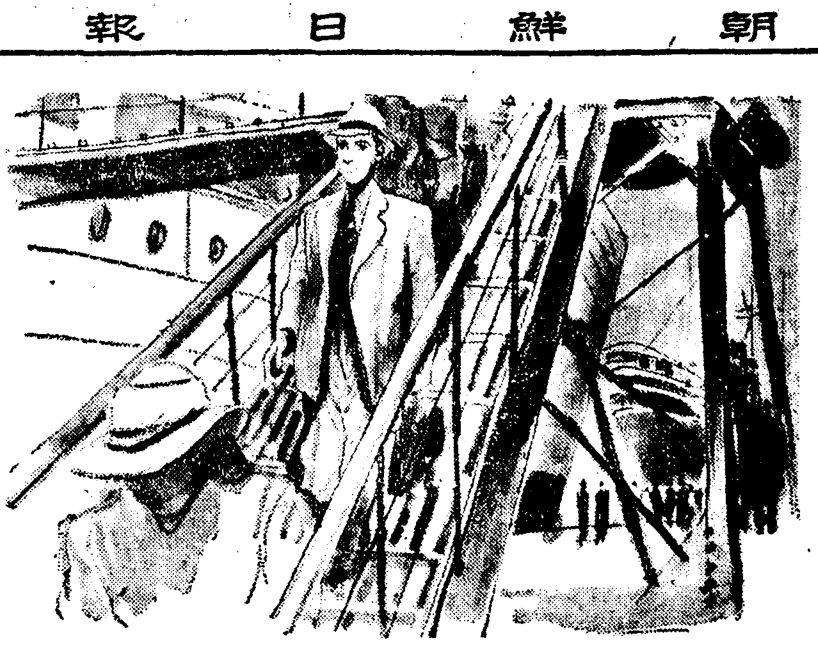

趣味 娛樂

잘잇거라,어린시절" 轉向하는"템플"? 報酬가적어저서어머니는反對

일반적으로『스타-』의 수명이란 짧은것이지만 그중에도 어린아이역의 소위 꼬마『스타-』의 수명가치 짧은 것은업다。 그들은한참 발육이왕성한 시절이므로 육체적조건은 물론 목소리까지 엇사리 변하여버리는데는 어느나라흥행자하고 제작사측의하나의 두통꺼리가 되어잇는것이다。

×……×

세게의 귀염둥이로서 한동안 인끼를 끌어솔뿐아니라 지금것 꼬마『스타-』의 지위를 확보하고잇는『셔-리-!템플』에게 빠저잇다는 재미롭지못한 평판이 돌고잇다。

×……×

그래서 이제부터는 소녀영화에 주연하지말고 그야말로어른영화를 전향을 할까-하고 까지 문제가되엇던것이나 드디어것은 요즘에이르러 단연 확대되어 지난사월중순 이십세기『폭쓰』회사와『템플』양의대리자인 그의어머니사이에문쟁이 일어낫섯다 여제이들 사이에일어난 분쟁의내용을들추어보면 다음과갓다。

×……×

촬영소측에서는 전번『템플』주연영화『파랑새』의 흥행성적으로보아서도 짐작할수잇스니까 이기회에 적행시켜짧을 가잇다고 주장하는 대신『템플』측에서는『지금까지의 연기"스타일"을 고치자면 수당한 각본을선택해서 새작품을 만들예정으로서 어머니씨가 내리오-도『리-!·칸즈』원작의 소학교를 배경으로한『학교동무』란것을 준비하고잇다 는것이다。

주장하여 쌍방의교섭은 또다어 결렬되고만것이다。

그리고 또 촬영소측의 말을들으면 만일『템플』이 회사의 요구대로 들어준다할것가튼면 소녀『템플』에 적당한 각본을선택해서 새작품을 만들예정으로서 어머니씨가 지고 졸업을하거든 다시출연시키도록 하는편이 조켓다』고 한다。

百科箋

▼…될수는 출판도서을 총괄대거리면 하드래도 행자정이 널어서 세로한사시의 풍경이런 화원하 어중고 산편하게 숭의하나다。(중략)

한 사나이들의 경우거리가 어스럽고 거기 따리젓채를은 명히 알수업는절는 여성들의 말투와 거름거리 개산린 하기 째이어다。

▼…술을 먹어야 조쿄나? 먹으면 나뻐나?하는 토원 듣수어부에 대하여 어떠기하려는것은 아니다。 술을 마시엇기때문에 흐온 술에 취햇기 때문에 흐르하여진 서울 총로 밤거리에 오런 여자의 흉자상에관한 이야기 를 해보자는것이다。

午前零時의十字路 「알골靈의反省을促함」

▼…어것은 다만히 거리에는 자기들이 노래와 고향을 조흔다 그리니 그리니고 울처 어머니 잇는 명이다 ▼…오전 한시가 지나면 요 리집과 『빠-』와 『카페-』 에서 『마담』이 있는 『대세』은 문

▼…어것은 다만히 가리고 울면서 ... 文淸

海外短信 獨逸全國民에 市民證配付!

사진은『라이』(사진분 『템플』)

그러나 이때에는 물론『템플』『보수는 전보다 무척올어』라하니 아무래도 나이먹은『템플』의 전향문제는 그리쉬사리 못될것같지는안타。

독일정부에서는 일은사월 이십일부터 전독일국민에대하여 사진을부친 시민증(市民證)을언제든지 꼭 가지고다니라는 소위국민증실시 명령을 내렷는데 이것은 전시통이 엿하여 시민권을 증명하는 것이 유용하다는것이다。

『더-빈』第二世 柊林에서發見

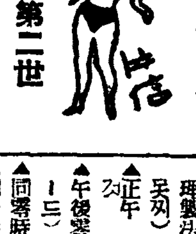

연속『더-빈』양(孃)은 ... 이제부터는 소녀역을 버서나고 어른역을 하게되엿는데 ... 여기『더-빈』은 양을 가장 잘 닮은 소녀를 발견하엿다는바 그 소녀의 가락은 ... 『더-빈』第二世로서 ...

藝術家問答

네마리가잇습니다 그중에서한마리를 때려죽이면 몃마리나 남겟슴니까?」

선생님『지금 책상우에 파리가 네마리가잇슴니다 그중에서 한마리를 때려죽이면 멧마리나 남겟슴니까?』

생도『선생님 마저 죽인 한마리 밧게업습니다』

自動車都『米國』에 新車注文一萬臺!

동양이나 구라파는 전쟁으로 『가소린』의 제한으로 자동차를 맛고잇는 동안에도 미국은 자동차 가 다른 데로 어러『一萬臺』의 주문을 ... 『디·아·루-』군의 이야기를 들으면 다음과같다。 『데트로이트』 자동차회사는 ... 신차주문이 엿만 대에 달하야 ...

演劇映畵

金一海·徐月影 兩氏朝映專屬

제작 각부문에 잇서서 대량적으로 우수한 신인을모집하는동시에 갈독안석영(安夕影)씨를 새로히 전속으로게약을맺고 일방엽양(平壤)에 대구(大邱)등지로 사람을 보내여 여배우 탐색에 적극적진출을하는등 요즘에 이르러갑짜기 기세를 올리기 시작한 조영(朝映)에서는 아모리의본격적 제작을 앞두고 우선연기자 진용을 충실하게 만들기위하여 서월영(徐月影) 김일해(金一海)양씨를 전속으로 계약하엿다한다 이기치 남배우진을 정리하기 시작한 동사에서는 꼿이어서 우수한신인을 선발하여 여배우진용도 견고히 하리라한다

(사진은 金一海·右徐月影兩氏)

劇作家洪開明氏 文化映畵에入社

봄이되면 조혼소식을 들려주마고 선진(?)을하며 바쁘게동아다니던 홍개명(洪開明)씨는 봄이 다 가고 낙화가지도록조혼 소식을 들려주기는커녕그러케 자주나타나던『티-룸』에서도 그림자를 감추고 가끔『라디오』에서만 목소리를 들을뿐이어서 자못 궁금케하더니 요즘에 이르러 씨의말대로 정말조흔 소식(?)이 들린다-즉 문화영화(文化映畵)의『써내리오·라이터-』로 입사하엿다고 그러나 어젓은 사실이 아니고 따로 또 잇다니 그럼 마음을 느긋이해서 올여름이나 기다려볼까。

野談 안해의功德 崔海成 ⑦

축축한 자리우에서 숨한번을 크게 쉬지를안코 머리人가운데 정신이란 정신은 다 모아가지고 기우린 귀를 또 기우려가며 떠들어오는 발소리를 듯고잇던 송생는 들리던 발 소리거 중간에 끈친것이 뭄시도 안타깝고 갑갑이 낫다。

이것은 다른것이 아니다。 지금 들는 말에 의미가여떠한 사람의사정을 어볼고잇는데 엿들은것이다。

여자의 하든 말은 또계속되엇다。

『그런데 외롱일 진행을줍러가며 일을 하시고 보시롱가는 밖에서 자고계신양반이야 얼마나 더우시겟나니까?』

눈깨빠른 하인는 얼른을아뜻고

『아 그러게 말슴이야요。 송서방님의 가엽스신 모양은 쉰네들도 뵘기가 어찌가엽스시고 떡하신지 모르겟세요。 오늘도 그더운데 왼종일 맬을 홀리시며 그만흔 나무를 다 패시고 저녁때 당신방아 패가 안지셔서 먼산을 거너다보시고 시름업시 안즈섯는데 뵘기가 어찌가엽고 떡하신지 모르겟세요 왜 그런데 샌님과 마님께서는 님을 그러케 한대를 하십니까?』

하더니

『아그런데 아가씨 쉰네가 아까 뒷저트로 정울 뜨러 갓다가 어상한 말슴을 들엇세요。』

『응? 무슨 말을 들엇니?』

『저 다른 말슴이 아니라 정울 뜨려고 언방 뒤창여 풀 지내다 들으니깐 샌님께서 마님더러 무슨 말씀을 하시는데 궤결에 좀이 상한 소리가 들리기에 자세히 들어보니까 저 송서방님을 -』

하고 다음말은 나직나직이 하여서 들리지 안는다

음성은 다시 노파섯다。

『……그리고 아가씨를 서울사는 당시 어떤 재상의 자제와……』

하더니 말소리는 다시적어지며 소근소근하게를 한참동안을 하더니 말소리는 또 노파젓다。

『아마 그래서 서방님을 박대를 하시나 보아요。 그래 그러케 되면 아가씨께서는 어떠케 하시겟습니까?』

『미친년 가트니 어떠케 하기는 뭘 어떠케 하나。 여자가 되어서 한번 혼약을 정하면 오직 그사람을 쫏차 죽을 때뿐이지 붓귀와 빈천을 가려서 마음을 변한단 말이냐。 그래 샌님과 마님께서 그러케말슴하시는것을 분명히 들엇니』

하고 다시 물어본다。

어 여자는 정귀수요 또한 여자는 하인되는 월순이다。 답아페가 업어 있는 송생은 이 입맛이 돌이 나오는 말에 정신을 모아서 훗시나 무슨 말이 있는 구절이나 어던들을까하고 안저잇던 인 귀수의 말한마디가 그의 귀스속으로 쏙 들어가며 그의 손과 발은 짜릿

짜릿하고 두 어깨는 하늘로 올라가는 한편 정신은 통해서 오르는 더운 기운은 화끈하여 마치 불화로보다 더 운듯하다。

그리고 코허리가 빠근하며 두눈에는 감격에 넘치는 더운 눈물이 핑돌앗다。

청중을 뚫고 넘어오는하인의대답소리는 또 송생의 고막을 울리엿다。

『아 그러면요。 쉰네가 정말 뜨리가다가 엽부러 창 미테가서서 꼭 들엇는데요 그래 이런 말슴께서 들엇는데요』

『무슨 말슴을 또 들엇서?』

어요 하고 말슴을 하시던 태요』

하인의 대답는 꼿치 나고 저쪽에서도 말소리가 끈쳐고 잠깐동안는 고요하더니

『저-마님께서 대체 그일이 언제나 결말이 날는지 여나고 물으시니깐 샌님께서 대답하시기를 팔월 더위가 노흔것어니간 내가 서울 한번만 갓다오면 될것』

『하-』

하고 한숨 쉬는 소리가 가신히 들리면서 그 꼿을 따라서

『애- 그만두고 저 우물에가서 냉수 한그릇만 떠다』

가 상을 보고 백청 한보시기만 떠가지고 오너라。』

하는 소리가 들린다。

『내-』

하고 하인의 대답하는 소리가 낫다。

조금 뒤다。

쟁그랑 생그랑 하고 대접에 무엇인지 젓는 소리자 들렷다。

그 소리가 끈치더니 나지막한 음성으로

『애 월순아 어젓 갓다 송서방님께 드리고 오너라。』

하고 이르는 말소리가 낫다。

고 자미에 자미를 붓처가지고 떠들어오는 말소리만 귀가 따엇던 송생어 무엇언지 자기를 갓다 주라는 말을 듯고 깜짝 놀라 눈을 똑 둥그래지며

『에그머니 이래서는 안되겟다』

소리와 아울러 일어낫다。

그리고 그의 빠른 손은 안젓던 자리를 귀중어서 거더들고 허둥거리는 걸음을 마구 간을 향하엿다。

모든 설움을 다 어저버리어 순간이엿다。

—(계속)—

라디오

十五日(水)

▲午前六時(東)라디오體操 ▲同七時 宮城遙拜 ▲同七時二〇分 氣象通報 料理製法 쌀(玄)지엇·녹 엉고로 못찌 ▲同一〇時三〇分 ▲正午(東)時報 오늘의어두설 ▲午後零時五分 俗曲集(레코-드) ▲同零時二〇分 뉴-스 ▲同一時一五分 家庭時間『初夏料理若干』 趙慈鎬 ▲同四時 뉴-스 臘東紹介 ▲同六時 兒童時間 이야기『大男妹』(三) 張泰瑾 ▲同六時一五分 어린이新聞 ▲同六時三〇分 支那事變講座(七) 李相殷 ▲同七時 뉴-스 天氣豫報 ▲同七時三〇分 講演『教育과人格』 李克魯 ▲同八時 歌曲 一、羽衣顯翩 二、羽調初數大葉 三、羽樂 四、編金 一順千明玉 洋琴 金相淳 大笒 金永根 杖鼓 李禹峰 ▲同八時 라디오드라마(平壤) 『獻詞』 國語 編作 新人드라마研究會 出演 李永雄 徐昌善 申成三 申石石 尹南影 申英心 韓周開 演出 南宮源 效果 石宗烈 ▲同八時三〇分 西道歌謠 一、朴淵瀑布 二、방아打鈴 三、나나니타령 四、오른두五、蘭江水 李名植 ▲同九時 明治大正名作라디오文庫『奇緣』(六) 鐘一寮編 卜惠淑 ▲同九時二〇分 뉴-스解說 ▲同九時四〇分(東) 時報 뉴-스 氣象通報 라디오메모 明日曆 ▲同一〇時 地方으로보내는뉴-스 ▲同一〇時一〇分 初步國語講座(一)

第一放送

▲午後零時五分(東)宗教講話

十六日(木)

▲午前六時(東)라디오體操 ▲同七時 宮城遙拜 ▲同七時二〇分 氣象通報 ▲正午(東)時報 오늘의어두설 ▲午後零時五分 歌謠曲(레코-드) ▲同零時二〇分 뉴-스 ▲同一時一五分 婦人講座 ▲同四時 뉴-스 ▲同(…) ▲同六時 兒童時間 ▲同六時一五分 어린이新聞 ▲同六時三〇分 라디오時局讀本 ▲同七時 뉴-스 天氣豫報 ▲同七時二〇分 講演『科學精神』 ▲同八時 바이올린獨奏 ▲同八時二五分 京畿歌謠 ▲同八時四五分 全鮮弓道大會實況(錄音) 아나운써 宋珍根 ▲同九時 音律 "臨川會相中"

手機大會『씨름協會 主催』=京城運動場 레니스코-트로부터 中繼=

全朝鮮씨름選手權大會

第一放送

▲午後零時五分(東)하모니카 ▲同四時三〇分(東)大相撲實況 ▲同七時四〇分(東)義太夫 ▲八時一〇分(東)浪花節 ▲八時四〇分(東)時局讀本

체력보강에

이요-도비타민劑

현산기술에는 아조항여가끼고 은갓조목은 새삭이못하오며 아뜰다은꽃이피는 조거운등절이되엇읍니다만 봉표로신용하표게시는분이나또는허약체질이신분에게는 조거운봄도 도로혀 배에의봄일것입니다왜냐하면 봄철어되오면 體內에잠복되어잇는병균이나 병독의활동력이왕성해지는만큼 더욱표몸을-거식운시기이기때문입니다

그러기때문에 봄철에는 보몸때보다 더욱더 體力增進에 留意해야되나니 그目的達成에 「네오스·에-」를복용하여주시기바랍니다 「네오스·에-」는 强力한殺菌力과解毒力을發揮하는요-도와 全身의영양을높여주어서 체력을增强식혀주는 진국의베다민과를 특수한방법으로결합식힌 活性요-도베타민劑인만큼 服用된「네오스·에-」는 體內에잠복되어잇는 結核菌을멸살함과同時에 徽毒과결핵독을 화식허서 體外로배설식히고 혈액을 淨化식히는등 병을근본적으로 치료하여줌뿐만아니라 정력을충실식혀주고 新陳代謝를 왕성케하여주어서 피로소를모다 속히體外로배설식혀 전신의세포를부활식혀줌으로 피로가곧회복되고 과로를방지하며 體力이점차로增進되는것입니다 그러므로 아모리중강한병균이라도 도모지침입치못하며 혹시침입한다하드래도 곧여젓을격퇴식혀줌니다

主治

肺結核·肋膜炎·精力減退·유전매독·잠복매독·신경쇠약·만성위장병·高血壓·動脈硬化·허약체질·영양부족·가관지가다루등에특효함

NK60

네오스·에-약가
小 瓶……………一圓八十五錢
百 粒……………四圓三十錢
二百粒……………八 圓

고도모네오스(小兒用)약가
三〇〇錠……………一 圓
六五〇錠……………一圓八十錢
二〇〇〇錠……………四圓八十錢

全道有名한藥房에서販賣합니다

☆全道各地의有名藥店各位께急告!
國民健康의增進을위하여積極的進出을하라하오니만은擴賣와聲援을해주시사 貴店躍進繁榮의열쇠로만들어주십시요

통지하시면 三百頁의위생지식 서류와시용약을 무대로진정함

東京市神田區神保町三 アルス藥品部 振替東京七一三一九

ネオスエー

若草東寶
5月15日よりの上映時間表

ニ ュ ー ス	10•50	2•00	7•00
そよ風父と共に	11•00	2•10	7•10
ニ ュ ー ス	12•15	3•25	8•30
庭 の 千 草	12•25	3•35	8•40

但シ日曜ハ八時ヨリ上映

大陸劇場
13日ヨリ上映時間表

大都會	11•00		
ニュース	12•25	3•40	7•00
愛染椿	12•45	4•00	7•18
大都會	2•10	5•20	8•35

京劇
十四日ヨリ十九日マデ 上映番組ト時間表
毎日開場十時 第一回十時半 第二回三時 (夜ノ部)三時ヨリ一回全部見ラレマス六時入替 (夜ノ部)七時ヨリ
新興東京特作 晴れ姿
新興京都大作 花暦八笑人
苦悶するヨーロッパ
ニュース

京城寶塚劇場
十四日ヨリ廿日マデ 黄金座改め

女性の罠	10•50	2•30	7•00
アトラクション	12•10	3•50	8•20
ニュース	12•56	4•35	9•05
明月赤城山	1•05	4•45	9•15

アトラクション——時事小唄·石田一松
アクロバツト——寺島玉章一行 早朝割引有リ

明治座
5月15日——19日上映時間表

旅する人々(豫告篇) 三人の仲間	10•30	2•27	6•50
曉に祈る	12•13	4•09	7•37

新富座
五月十四日——四日間 毎日晝夜二回 一時·七時半 大衆料金 二十錢均一
二十世紀FOX社超特作 スエズ 監督 アラン·ドワン 主演 タイロン·パワー アナ·ベラ ロレッタ·ヤング
松竹大船超特作 居候は高鼾 監督 清水宏 主演 川崎弘子 河村大二郎
朝鮮日報社後援 「海の光」 ラヂオは囁る

第一劇場
五月十三日より三日間 晝夜二回大衆料金 獨逸ウファ社超特作 桃源境 主演 ケーテ·フォンナ ウイリー·フリッチ
コロムビア社大作 雷電惡魔地獄 主演 チャルス·スタレット
東寶映畫 愛の設計 主演 竹久千惠子 月田一郎
次週豫告十六日ヨリ 汚れた顔の天使 數妙の大陸横斷 エノケンの森の石松

東洋劇場
劇團豪華船公演 五月十五日부터
李雲芳作 "안해를" 죽일때까지 "三幕七場
世上에 가장사랑하는아내를죽여 사랑하는 남편의마음을모시라 魂·도도음보다더한숨으로입달린다
近日上映之期待! 林巨正傳 前後篇六幕 李雲芳脚色·洪碧初原作
李雲芳作 도적마지人生 三幕七場
金健作 사랑의鋪道 三幕六場
電光(二)一五四四·四九五番

優美館
五月十三日より大公開 大衆料金 二十錢均一 ユ社超特作日本版 鐵人對巨人 ウイクタマクラグレン ウイリアムホール主演 コロムビア超特作西部大活劇日本版 熱血決死隊 チャルススタレット主演 新興キネマ東京超大作 俠艶録 山路ふみ子 河津清三郎 新田實 事變ニュース

桃花劇場
五月十四日——四日間 毎日晝夜二回一時七時半 大衆料金 東寶映畫社超特作 丹下左膳 (戀手の卷) 監督 渡邊邦男氏 主演 大河內傳次郎 黑川彌太郎
パラマウント社超特作 眞人間 主演 ジョージ·ラフト シルビア·シドニ
新興東京大作 喧嘩の花盛り 主演 上山草人 田中春男
次週 スエズ豫告篇 高鼾(夕明待)